ISSN 1508-5864

Nr 9 (79)
WRZESIEŃ
2006
ROK (VIII)

Egzemplarz bezpłatny

CHOCZEWSKIE

W dzisiejszym numerze : relacje z gminnych uroczystości święta plonów, z inauguracji roku szkolnego 2006/2007, wyniki konkursu "Piękna wieś 2006", sprzątanie świata, wiadomości sportowe i inne artykuły

Gminne Święto Plonów

W drugą niedzielę września b.r. w Choczewie odbyły się dożynki gminne. Uroczystości rozpoczęły się mszą świętą dziękczynną w kościele parafialnym p.w. M.B. Królowej Polski w Choczewie, koncelebrowaną przez księży: dr Arkadiusza Okroja z Seminarium w Pelplinie, księdza proboszcza Antoniego Duszyka, księdza proboszcza Mirosława Klawikowskiego i księdza Januarego Cybulskiego. Tradycyjnie już podczas mszy przedstawiciele sołectw dziękując Panu Bogu za tegoroczne zbiory złożyli w darze: chleb, warzywa, owoce, orzechy i miód, mięso, ryby i kwiaty. Następnie korowód dożynkowy udał się na gminne obiekty sportowe, a nad jego bezpieczeństwem pieczę trzymali

strażacy z jednostek OSP Kopalino, Choczewo, Słajszewo i Sasino. Gdy już na stadionie zabrzmiał hymn, w niebo poszybowały gołębie. Pan Przewodniczący Rady Gminy Henryk Domaros powitał serdecznie licznie przybyłych gości, w tym: posła na Sejm RP pana Kazimierza Plocke, Wicemarszałka Województwa

Pomorskiego pana Mieczysława Struka, Przewodniczącego Rady Powiatu Wejherowskiego pana Kazimierza Bistronia, Wiceprzewodniczącego Rady Powiatu Wejherowskiego pana Marka Klasa, Wicestarostę Wejherowskiego panią Gabrielę Lisius, Zastępcę Dyrektora Agencji Restrukturyzacji

ciąg dalszy na stronie 5

Inwestycje gminne

Remonty dróg na terenie Gminy Choczewo

Zakończyły się remonty dróg powiatowych: Choczewko - Kurowo /ok. 2 km/, Kurowo-Jackowo /ok. 1,7 km/, Słajkowo - Łętowo /ok. 1, 7 km/. Odbiór wykonanych prac dokonany został w dniu 22.09.2006r. przez komisję złożoną z przedstawicieli: Starostwa Powiatowego w Wejherowie, Zarządu Dróg dla Powiatu Puckiego i Wejherowskiego, przedstawicieli Gminy Choczewo oraz wykonawcy: Przedsiębiorstwa Robót Drogowych Sp. z o.o. w Pucku i Lęborskie Przedsiębiorstwo Robót Drogowych S.A. w Lęborku /Łętowo-Słajkowo/.

Droga Słajkowo-Łętowo

Droga Kurowo-Jackowo

Przy wykonywaniu modernizacji w/w odcinków dróg w dniach: 14-15.09.2006r. zastosowano technologię polegającą na wykonaniu asfaltowej warstwy wyrównującej a następnie wykonaniu warstwy ścieralnej. Warstwa ścieralna składa się z emulsji bitumicznej uszczel-

dokończenie na stronie 2

dokończenie z poprzedniej strony

niającej oraz kruszywa łamanego w ilości ok. 70 kg/m^2, które ma zapewnić właściwą szorstkość nawierzchni i przyczepność pojazdów. Taka technologia została wybrana przez Zarząd Drogowy dla Powiatu Puckiego i Wejherowskiego, a dzięki jej zastosowaniu zmniejszą się koszty wykonanych remontów. Umożliwia to remontowanie dłuższych odcinków dróg. Warstwę ścieralną na wyremontowanych odcinkach wykonano w ciągu dwóch dni, dla jej pełnej stabilizacji potrzebny jest dłuższy okres czasu tj. od 2 do 4 miesięcy w zależności od intensywności ruchu. Dla zapewnienia bezpieczeństwa osób poruszających się tymi

Odbiór robót drogowych

drogami wprowadzono ograniczenie prędkości do 40 km/h, a nie stosowanie się do tych ograniczeń może zarówno powodować uszkodzenia pojazdów, jak i obrażenia osób pieszych i rowerzystów. Osoby, poruszające się z nadmierną prędkością będą ponosić odpowiedzialność za wynikłe szkody. Nowe nawierzchnie służyć mają przede wszystkim zwykłym użytkownikom dróg, a nie piratom drogowym. Prace wykonywane są z myślą o ograniczeniu wypadków drogowych, do których dochodzi w dużej mierze z powodu złego stanu nawierzchni asfaltowych.

Z uwagi na ograniczone środki samorządu powiatowego oraz gminnego remonty nawierzchni są realizowane sukcesywnie odcinkami z uwzględnieniem miejsc, gdzie drogi są w najgorszym stanie.

W roku bieżącym planuje się ponadto dokończenie remontu drogi w kierunku Lubiatowa. Prace mają być wykonane w październiku. Obecnie przeprowadzane są stosowne procedury przetargowe w starostwie.

W roku 2007 zaplanowano kontynuowanie współpracy ze Starostwem Powiatowym w zakresie dofinansowania przez Gminę Choczewo remontów kolejnych odcinków: drogi Kurowo - Jackowo, Łętowo - Żelazno i Żelazno - Zwartowo. Działanie uzależnione będą od możliwości finansowych budżetu.

W trakcie opracowywania jest dokumentacja techniczna przebudowy drogi przez miejscowość Sasino, do granicy powiatu. Planuje się wykonanie chodników, kanalizacji deszczowej i kanalizacji ściekowej oraz nowej nawierzchni na ul. Morskiej. To zadanie ma charakter priorytetowy z uwagi na duże natężenie ruchu, szczególnie w okresie letnim.

Prace interwencyjne

Zakończono realizację chodnika przy ulicy Wojska Polskiego w Choczewie oraz chodnika w miejscowości Zwartowo. Przy w/w ulicach wykonano też parkingi - przy blokach wojskowych na ponad 20 miejsc, a przy kościele w Zwartowie - na 13 miejsc. W dalszym ciągu trwają prace przy budowie chodnika przy ulicy Puckiej w Choczewie. W tym roku dokończono i wykonano również przystanki autobusowe w miejscowości Kierzkowo i Borkowo.

Przystanek w Kierzkowie

Gmina Choczewo corocznie w ramach prac interwencyjnych duży nacisk kładzie na wykonanie chodników, parkingów i prac porządkowych. Z prac tych, bezpośrednio lub pośrednio, korzystają wszyscy mieszkańcy Gminy Choczewo, a ich celem są istotne zmiany na korzyść w zakresie poprawy bezpieczeństwa ruchu oraz estetyki miejscowości.

Wodociągi

Z inicjatywy mieszkańców osiedla Cegielnia w Sasinie oraz mieszkańców ul. Bursztynowej, Kaszubskiej, Suchej, Perłowej i Południowej w Kopalinie, są

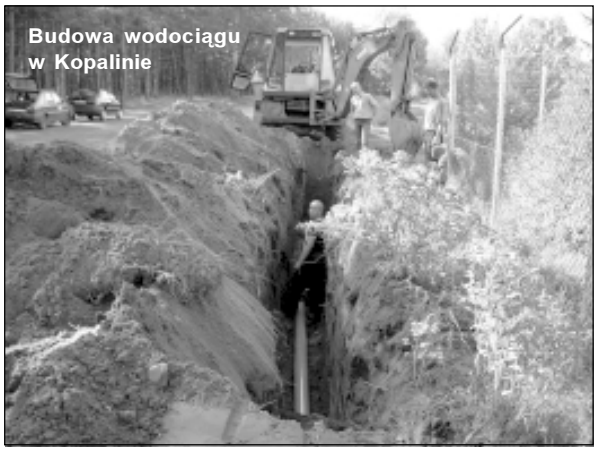
Budowa wodociągu w Kopalinie

realizowane obecnie sieci wodociągowe wraz z przyłączami dla tych osiedli. Mieszkańcy sami finansują wszystkie prace związane z przygotowaniem dokumentacji oraz realizacją sieci. Gmina Choczewo ze swej strony prowadziła nadzór nad inwestycją. Obecnie zakończono prace budowlane na osiedlu Cegielnia w Sasinie, a rozpoczęto prace w miejscowości Kopalino.

Wyłoniono również wykonawcę rozbudowy sieci wodociągowej Choczewko - Kurowo. Początek realizacji inwestycji przewiduje się na październik 2006r. Przetarg na wykonawstwo wygrała firma Zakład Wodno-Kanalizacyjny Marian Marszal z Krokowej na kwotę 110 000 zł. Projekt obejmuje wykonanie sieci wodociągowej Choczewko-Kurowo z przebudową odcinka sieci od strony byłego gospodarstwa SHR. Ujęcie wody w miejscowości Kurowo zostanie zamknięte, a woda dostarczana będzie z ujęcia w Choczewie, wyposażonego w stację uzdatniania wody. Dzięki tej inwestycji poprawi się jakość wody, z której korzystać będą mieszkańcy Kurowa.

Poprawa bezpieczeństwa

Na wniosek mieszkańców i z inicjatywy radnej pani Beaty Stodolnej podjęto działania w zakresie poprawy bezpieczeństwa ruchu drogowego na drodze wojewódzkiej w miejscowości Lublewko. W/w działania obejmowały: ustawienie lustra, wykonanie poziomego oznakowania przejścia dla pieszych, uzupełnienie znaków drogowych oraz poprawę oznakowania na tablicy usytuowanej w pobliżu rozwidlenia dróg w kierunku Pucka i Lublewa. Ponadto planowane jest utwar-

dzenie przystanku autobusowego w kierunku Lublewko-Osieki.

Natomiast w miejscowości Lublewo w roku ubiegłym utwardzone zostało, poprzez położenie masy asfaltowej, skrzyżowanie w centrum wsi. Położono również płyty betonowe na odcinku drogi w kierunku bloków mieszkalnych. W b.r. natomiast przewiduje się utwardzenie, tym razem poprzez pokrycie masą asfaltową, odcinka drogi na długości ok. 100 m w kierunku dawnej oczyszczalni ścieków.

Lublewko

Ośrodek Zdrowia

Zakończona została procedura związana z wyłonieniem wykonawcy na przebudowę istniejącej siedziby Gminnego Ośrodka Zdrowia w Choczewie. Decydującą kwestią przy wyborze firmy była cena. Procedurę związaną z wyłonieniem wykonawcy rozpoczęto już w kwietniu 2006r. Pierwszy przetarg został przez Gminę Choczewo unieważniony ze względu na zbyt wysoką cenę oferty. Obecnie, zgodnie z najkorzystniejszą ofertą złożoną w drugim przetargu przez firmę RHT Polska Sp. z o.o. w Słupsku inwestycja ta ma kosztować 2 572 104,69 zł. Od chwili podpisania umowy /październik 2006r./ całkowite zakończenie prac przewiduje się na koniec czerwca 2007 roku.

KONKURS "PIĘKNA WIEŚ 2006" W GMINIE CHOCZEWO

Wzorem roku ubiegłego również i w tym roku ogłoszony został przez Pomorski Ośrodek Doradztwa Rolniczego w Gdańsku konkurs "Piękna wieś 2006". Odbywa się on pod patronatem Marszałka Województwa Pomorskiego oraz Wojewody Pomorskiego i składa się z trzech etapów: wojewódzkiego pozostającego w gestii PODR, powiatowego - organizowanego przez powiatowe ODR oraz na szczeblu gminnym, za przeprowadzenie którego odpowiedzialni są wójtowie. W naszej gminie konkurs rozpropagowany został w I półroczu za pośrednictwem sołtysów sołectw. Osoba zgłaszająca swoją posesję do konkursu zobowiązana była do wypełnienia i podpisania deklaracji z zaznaczeniem kategorii: zagroda rolnicza lub zagroda nierolnicza. W kategorii "wieś" deklaracje nie są zbierane, gdyż co roku pod uwagę brane są wszystkie miejscowości w naszej gminie. Łącznie zgłoszone zostały 33 zagrody: 12 rolniczych i 21 nierolniczych, w tym 2 wspólnoty mieszkaniowe.

W dniu 22 czerwca b.r. przeprowadzony został przegląd poszczególnych posesji oraz całych miejscowości. Cztery dni później Komisja Konkursowa, powołana przez Wójta Gminy Choczewo, w składzie: Kazimierz Kowalewski - przewodniczący, członkowie: Genowefa Błahuszewska, Władysław Stanuch, Beata Madej, odbyła posiedzenie, na którym ustaliła formę wyróżnień i nagród oraz dokonała ich podziału. Trzeba przyznać, że obrady były trudne. Każda zgłoszona do konkursu zagroda była inna i każda ładna, trudno więc było ustalić ich gradację. Ostatecznie Komisja Konkursowa postanowiła przyznać nagrody:

a/ w kategorii "zagroda rolnicza":

I miejsce - Teresa i Zbigniew Nowak - Kierzkowo

II miejsce - Krystyna i Andrzej Fetta - Lubiatowo

III miejsce - Mirosława i Mirosław Górczyńscy - Sasino

wyróżnienie: Henryk Bieszk - Sasino

b/ w kategorii "zagroda nierolnicza":

I miejsce - Józef Pawełas - Gardkowice

II miejsce - ex aequo

Józefa i Józef Borkowscy - Kurowo

Marzena i Robert Sawiccy - Kurowo

wyróżnienia:

Halina i Mieczysław Omiotek - Borkowo Lęb. 37

Regina Dunst - Zwartówko 14

Zofia i Tadeusz Mazurek - Słajszewo 12

I miejsce w kategorii zagroda nierolnicza

W kategorii *"wieś" / etap gminny/* wyróżniono miejscowość Słajszewo - wieś z roku na rok piękniejszą, dzięki staraniom jej mieszkańców oraz sołtysa i rady sołeckiej.

Wyróżniona ponadto została Wspólnota mieszkaniowa nr 10 w Łętowie, a wszystkim pozostałym uczestnikom konkursu postanowiono przyznać nagrody w postaci krzewów zimozielonych. Wyniki gminnego etapu konkursu ogłoszone zostały na dożynkach gminnych w Choczewie w dniu 10 września 2006 roku. Przed nami jeszcze ogłoszenie wyników szczebla powiatowego, do którego zgłaszani są zwycięzcy etapu gminnego oraz ogłoszenie wyników na poziomie województwa.

Nasza gmina jest coraz ładniejsza. Dzieje się tak dzięki nam wszystkich - poprawia się estetyka prywatnych posesji oraz miejsc ogólnodostępnych,

I miejsce w kategorii zagroda rolnicza

prowadzone są inwestycje w zakresie dróg, chodników, wodociągów, kanalizacji. Ludzie po prostu chcą mieszkać ładniej. Pozytywne i miłe opinie o Gminie Choczewo można coraz częściej usłyszeć od przyjeżdżających i wypoczywających tu turystów z Polski i z zagranicy. Naszą gminę odwiedzili w tym roku nawet mieszkańcy Stanów Zjednoczonych Ameryki oraz Kanady.

W przyszłym roku ogłoszona zostanie kolejna edycja konkursu "Piękna wieś'. Zgodnie z regulaminem, określonym przez PODR, nie mogą brać w nim udziału tegoroczni laureaci I miejsc. Wszystkie inne chętne osoby - serdecznie zapraszamy!

OGRODY ŚWIATA W DOBRZYCY

Najaktywniejsza grupa emerytów i rencistów z gminy Choczewo uczestniczyła 30 sierpnia 2006 r. w wycieczce do Dobrzycy k/ Koszalina w trakcie której zwiedzili jedne z najpiękniejszych ogrodów w Polsce pn. HORTULUS.

Na powierzchni 4,00 ha zgromadzono tysiące roślin, wyeksponowano budowle i kaskady, zaprojektowano i urządzono ogrody; japońskie, wodne, ogrody angielskie i francuskie. Ogrody białe, wiejskie, babcine a także ogrody emocji w cudownych purpurowo -czerwonych odcieniach kwiatów i krzewów. Elementy ozdobne, rzeźby, fragmenty murów, mostki, altany z bambusa i rodzimego drewna, wikliny itp. przydawały każdym ogrodom swoistej urody. Wszyscy uczestnicy byli zafascynowani pięknem tego miejsca.

Na miejscu można było zaopatrzyć się w wybrane rośliny ozdobne.

Po dwóch godzinach zwiedzania pojechaliśmy do Kołobrzegu gdzie zwiedziliśmy z przewodnikiem Fort Ujście portu, latarnię morską, port jachtowy, ratusz staromiejski, pomnik zaślubin z morzem, muzeum oręża polskiego oraz cmentarz wojenny gdzie w szczególny sposób został postawiony pomnik Matki Polki. W czasie powrotu zdarzył się na trasie wypadek i zostaliśmy zmuszeni do zmiany trasy do Choczewa. Dodatkowe przestoje nie odebrały nam apetytu na obiad w przydrożnym barze /smaczny choć odrobinę drogi.

Jako uczestnik tej wycieczki jestem pełna podziwu dla wszystkich uczestników wyjazdu za ogromne zdyscyplinowanie oraz zainteresowanie zwiedzanymi obiektami. Mimo wielu dolegliwości fizycznych Ci "młodzi" wspaniali ludzie cieszyli się wszystkim, wykazywali niesamowitą wrażliwość na piękno przyrody, dostrzegali to co zwykli zabiegani w codziennym trudzie ludzie nie zauważają, nie mają jakby czasu lub chęci na obserwację otoczenia. Szczęśliwi choć zmęczeni powróciliśmy do własnych domów.

Wyjazd został zorganizowany przez Zarząd ZERiI Oddział w Choczewie pod przewodnictwem niezawodnej Ireny Lorek.

W tym miejscu w imieniu organizatorów dziękujemy Wójtowi Gminy Jackowi Michałowskiemu za sfinansowanie autokaru a Pani Beacie Madej za pomoc w organizacji wyjazdu / transport oraz kontakt internetowy ze zwiedzanymi obiektami/.

Doradca PODR Gdańsk
G. Błahuszewska

O B W I E S Z C Z E N I E

WÓJTA GMINY CHOCZEWO
z dnia 20 września 2006 roku

Na podstawie art. 94 ustawy z dnia 16 lipca 1998 roku – Ordynacja wyborcza do rad gmin, rad powiatów i sejmików województw /t. jedn. Dz. U. z 2003 Nr 159, poz. 1547 z późn. zm./ oraz Uchwały Nr XXIX-349/2006 Rady Gminy Choczewo z dnia 21 lipca 2006 roku w sprawie ustalenia podziału Gminy Choczewo na okręgi wyborcze, ich numerów, granic oraz liczby radnych wybieranych w okręgu wyborczym, podaje się do publicznej wiadomości informację o okręgach wyborczych, ich granicach, numerach i liczbie radnych wybieranych w każdym okręgu wyborczym oraz siedzibie Gminnej Komisji Wyborczej dla wyboru Rady Gminy Choczewo

Numer okręgu	Granica okręgu	Liczba radnych wybieranych w okręgu
1	Choczewo, Łętówko	4
2	Kierzkowo (Błachówko,Jabłonowice, Karczemka Kierzkowska), Osieki Lęborskie	1
3	Lublewko, Lublewo Lęborskie, Starbienino	1
4	Kopalino, Lubiatowo	1
5	Choczewko, Kurowo	1
6	Gardkowice, Karczemka Gardkowska, Łętowo,	1
7	Przebendowo, Przebendówko, Słajkowo, Żelazno	1
8	Borkowo Lęborskie, Borkówko, Gościęcino Zwarcienko, Zwartowo, Zwartówko	2
9	Biebrowo, Jackowo, Słajszewo, Słajszewko	1
10	Ciekocino, Ciekocinko	1
11	Sasino	1

Siedziba **Gminnej Komisji Wyborczej w Choczewie** mieści się w budynku Urzędu Gminy Choczewo, przy ul. Pierwszych Osadników 17,tel. 58 572-39-13, 58 572-39-40.

WÓJT GMINY

Jacek MICHAŁOWSKI

OBWIESZCZENIE

Wójta Gminy Choczewo
z dnia 21 września 2006 roku
w sprawie obwodów głosowania

Na podstawie art. 32 ustawy z dnia 16 lipca 1998r. – Ordynacja wyborcza do rad gmin, rad powiatów i sejmików województw (t. jedn. Dz. U. z 2003 r. Nr 159, poz. 1547 z późn. zm.) podaje się do publicznej wiadomości informację o numerach i granicach obwodów głosowania oraz o siedzibach obwodowych komisji wyborczych, w których odbędzie się głosowanie w wyborach do Sejmiku Województwa Pomorskiego, Rady Powiatu Wejherowskiego, Rady Gminy Choczewo oraz Wójta Gminy Choczewo

Numer obwodu	Granice obwodu	Siedziba obwodowej komisji wyborczej
1	Choczewko, Choczewo, Kurowo, Łętówko, Kierzkowo /Błachówko, Jabłonowice, Karczemka Kierzkowska/, Osieki Lęborskie, Lublewko, Lublewo Lęborskie, Starbienino, Kopalino, Lubiatowo	Zespół Szkół w Choczewie ul. Szkolna 2
2	Gardkowice, Karczemka Gardkowska, Łętowo, Przebendowo, Przebendówko, Słajkowo, Żelazno	Świetlica w Łętowie
3	Borkowo, Borkówko, Gościęcino, Zwarcienko, Zwartowo, Zwartówko	Szkoła Podstawowa w Zwartowie
4	Biebrowo, Jackowo, Słajszewo, Słajszewko, Ciekocino, Ciekocinko, Sasino	Budynek byłej szkoły w Sasinie ul. Cisowa 6

Głosowanie odbędzie się w dniu 12 listopada 2006 r. w siedzibach Obwodowych Komisji Wyborczych w godzinach od 6^{00} do 20^{00}

W Ó J T
/-/ Jacek MICHAŁOWSKI

Gminne Święto Plonów - ciąg dalszy

i Modernizacji Rolnictwa pana Witolda Reclafa, Kierownika Placówki Terenowej KRUS pana Włodzimierza Hewelta, Komendanta Powiatowego Policji w Wejherowie pana Tomasza Ziemanna, Kierownika Powiatowego Zespołu ODR pana Andrzeja Kalinowskiego, Dyrektora Szpitala Specjalistycznego pana Andrzeja Zieleniewskiego, Zastępcę Dyrektora Szpitala Specjalistycznego pana Mirosława Klause, Nadleśniczego Nadleśnictwa Choczewo panią Ewę Rogaczewską, przedstawicieli zakładów pracy, sołtysów sołectw, a przede wszystkim rolników z Gminy Choczewo.

Następnie przedstawił starostów dożynek – panią Teresę Nowak i pana Edwarda Langera z Kierzkowa, którzy przekazali bochen chleba Wójtowi Gminy Choczewo panu Jackowi Michałowskiemu. Przyjmując chleb pan Wójt

przypomniał, że tegoroczne zbiory były skromniejsze niż w latach poprzednich, jednakże podziękować należy za każdy plon i dar. Ale dar to nie tylko to, co zrodziła ziemia. Tegoroczne święto jest szczególne – to właśnie dziś na

rzecz Szpitala Specjalistycznego w Wejherowie przekazana zostanie karetka ufundowana przez Spółkę „WINDCOM" z siedzibą w Osiekach Lęborskich. Kluczyki do karetki Dyrektorowi Szpitala Specjalistycznego w Wejherowie przekazał Prezes Spółki pan Leszek Szymański. Właściciele firmy „WINDCOM", która w niedalekiej przyszłości postawi na terenie Gminy Choczewo kilkanaście elektrowni wiatrowych, nosili się z zamiarem zrobienia czegoś dobrego dla jej mieszkańców. Gdy władze gminy zasygnalizowały problem braku karetki, uznano za najlepsze ufundowanie takiego pojazdu. Za ten niezwykle cenny dar panu Leszkowi Szymańskiemu podziękował zarówno pan Andrzej Zieleniewski, jak i przedstawiciele samorządu powiatowego oraz wojewódzkiego. Zebrani usłyszeli m.in. że ten pojazd, który zgodnie z wolą darczyńcy stacjonować będzie w Choczewie, jest najnowszą karetką w Polsce. ***„Panu Leszkowi Szymańskiemu i firmie WINDCOM Sp. z o.o. za okazane serce i ufundowanie samochodu ratownictwa medycznego w imieniu mieszkańców Gminy Choczewo gorące podziękowania składają Wójt Gminy Choczewo Jacek Michałowski, Przewodniczący Rady Gminy Choczewo Henryk Domaros"*** – medal gminny z takim podziękowaniem przekazał panu Leszkowi Szymańskiemu pan Wójt. Po poświęceniu pojazdu, dokonano uroczystego przecięcia wstęgi.

Kolejnym punktem uroczystości było wręczenie Wiceprzewodniczącemu Rady Gminy Choczewo panu Zbigniewowi Kołodziejskiemu medalu „Za zasługi dla Powiatu Wejherowskiego" . Jest to wyróżnienie przyznawane przez Radę Powiatu Wejherowskiego za działalność społeczną i zawodową na rzecz powiatu i jego mieszkańców. Po przemówieniach zaproszonych gości, wśród których głos zabrał m.in. Poseł na Sejm RP pan Kazimierz Plocke, pan Wójt przystąpił do łamania się chlebem z zebranymi.

Część oficjalna dobiegła końca. Konferansjer pan Mirosław Rymarz zaprosił wszystkich do wspólnej zaba-

wy – dzieci i ich rodziców na przedstawienie pt. „Dr Dolittle i jego zwierzęta", w wykonaniu aktorów Studia Małych Form ART-RE z Krakowa, a drużyny reprezentujące sołectwa do rozpoczęcia rywalizacji w ramach sołeckich zawodów sportowo – rekreacyjnych oraz turnieju sołectw w przeciąganiu liny. Nad sprawnym przebiegiem poszczególnych konkurencji: rzut kaloszem, rzut jajkiem /świeżym!, kręcioła i przeciąganie liny, czuwał sędzia

dokończenie na stronie 6

ciąg dalszy z poprzedniej strony

główny zawodów pan Paweł Dąbek. Rywalizacja cieszyła się dużym zainteresowaniem ze strony kibiców dopingujących swoje drużyny. W tym czasie Jury w składzie: pan Kazimierz Kowalewski – przewodniczący, pani Beata Stodolna – członek, pan Jerzy Meyer – członek, dokonali przeglądu gołębi prezentowanych na stoiskach przygotowanych przez miłośników gołębi. Wspierani byli fachowymi radami udzielanymi przez pana Grzegorza Kozłowskiego – Prezesa Sekcji Polskiego Związku Hodowców Gołębi Pocztowych w Choczewie. Po występie aktorów z Teatru w Krakowie, na scenie pojawili się uczniowie Szkoły Podstawowej w Choczewie, którzy pod czujnym okiem pań nauczycielek: Beaty Stodolnej, Anny Natoniewskiej-Styn, pani Alicji Antończyk i pani Grażyny Halastry- Petryna zaprezentowały inscenizację pt. „Jak powstała osada Osieki". Około godz. 16^{00} rozpoczął się występ grupy ANKAM, a po nim I część programu artystycznego w wykonaniu grupy Musical Express /na co dzień artystów Teatru Muzycznego w Gdyni/. Przez cały czas strażacy z jednostki OSP Kopalino wydawali darmową grochówkę, przygotowaną przez pracowników stołówki Zespołu Szkół w Choczewie pod kierownictwem pana Krzysztofa Lewańczyka. Zupa była smaczna i cieszyła się powodzeniem, o czym świadczy fakt, że około 1000 porcji wydanych zostało w niedługim czasie. Można było również skosztować domowych przysmaków przygotowanych przez panie z Choczewskiego Stowarzyszenia Turystycznego : Aleksandrę Gawryszewską, Mirosławę Górczyńską, Genowefę Kramek, Annę Szafoni, Reginę Bronk, Marzenę Wyszecką, Ludgardę Węska, jak również obejrzeć tegoroczne płody, zebrane od rolników z naszej gminy, na wystawie przygotowanej przez panią Genowefę Błahuszewską. Kusiły liczne stoiska z napojami, kiełbaskami, słodyczami i kosmetykami. Był kiermasz książki za przysłowiową „złotówkę", przygotowany przez Kierownictwo GBP w Choczewie. Jak co roku na naszych dożynkach nie zabrakło atrakcji dla dzieci: karuzele, samochodziki, dmuchane zamki, jak również dla nieco starszych i odważniejszych - skat. Przed godziną 18-tą na scenie pojawili się panowie Wójtowie, pan Przewodniczący Rady, pan Prezes LKS „Orzeł" Choczewo, a za nimi liczne nagrody: puchary, dyplomy, talony i nagrody rzeczowe. W pierwszej kolejności ogłoszono wyniki tegorocznej gminnej edycji konkursu „Piękna wieś 2006". Do konkursu zgłoszone zostały łącznie 33 zagrody, z których nagrodzono i wyróżniono 11. Miejsce I kategorii „zagroda nierolnicza" przyznano panu Józefowi Pawełas z Gardkowic, w kategorii „zagroda rolnicza" państwu Teresie i Zbigniewowi Nowak z Kierzkowa. W kategorii „wieś" wyróżniono miejscowość Słajszewo /szerzej na temat konkursu i jego laureatów w artykule pt. „Konkurs Piękna wieś 2006 w Gminie Choczewo"/. Nagrody główne stanowiły kosiarki do trawy, za zajęcie kolejnych miejsc i za wyróżnienia – sprzęt RTV i AGD. Wszyscy pozostali uczestnicy konkursu otrzymali krzewy.

Jednakże nie był to koniec emocji, gdyż do rozlosowania wśród uczestników tego konkursu były jeszcze 3 nagrody, ufundowane przez Kierownika Placówki Terenowej KRUS w Wejherowie pana Włodzimierza Hewelta. O pomoc w losowaniu poproszona została kilkuletnia dziewczynka, a nagrody trafiły do : państwa Sabiny i Franciszka Fleming z Kierzkowa, Wspólnoty Mieszkaniowej nr 7 w Łętowie, reprezentowanej przez panią Eugenię Majtacz i do pani Ireny Jankowskiej również z Łętowa.

Następnie pan Wójt poinformował, iż w dniu 14 czerwca 2006 roku na Listę Produktów Tradycyjnych, prowadzoną przez Ministra Rolnictwa i Rozwoju Wsi, wpisana została potrawa „Kaczka po pomorsku". Jest to pierwszy taki wpis w Powiecie Wejherowskim a uzyskała go pani Katarzyna Zacharewicz ze Słajszewa. Pan Wójt podziękował również paniom: Genowefie Kramek, Annie Szafoni, Katarzynie Zacharewicz, Halinie Łuc i Julii Łuc za uczestnictwo i prezentację potraw w Kulinarnych Mistrzostwach Pomorskich Gospodarstw Agroturystycznych, jakie odbyły się w kwietniu 2006 roku w Gdańsku. Nasze gospodynie były rewelacyjne – na tym konkursie zdobyły zdecydowaną większość nagród i wyróżnień w 7 różnych kategoriach. Podczas wręczania podziękowań okazało się, że jest już kolejny wpis na Listę Produktów Tradycyjnych – tym razem jest to potrawa „Śledź pomorski solony z beczki w zalewie słodkokwaśnej" a wpis uzyskała pani Genowefa Kramek z Sasina. Kolejnym punktem było ogłoszenie wyników sołeckich zawodów sportowo-rekreacyjnych i turnieju sołectw w przeciąganiu liny. Do zawodów zgłosiły się drużyny z 10 sołectw. Najlepsze okazało się Sołectwo Borkowo, reprezentowane przez: panią Reginę Stanicką i panią Marię Pilarską oraz pana Jana Krawczyka i pana Piotra Jaworskiego. Tuż za nimi uplasowało się Sołectwo Słajszewo, miejsce trzecie zajęło Sołectwo Kopalino, czwarte – Sołectwo Starbienino, piąte – Sołectwo Choczewo, a szóste, ostatnie premiowane miejsce – Sołectwo Kierzkowo. Nagrodami w zawodach były dyplomy i talony o wartości od 500 do 100 zł – ufundowane przez Wójta Gminy Choczewo pana Jacka Micha-

łowskiego i Prezesa Klubu „Orzeł" Choczewo, pana Zbigniewa Kołodziejskiego. Puchary natomiast ufundował Przewodniczący Gminnej Komisji Rozwiązywania Problemów Alkoholowych pan Kazimierz Kowalewski. Z kolei w turnieju sołectw w przeciąganiu liny niepokonana była 5-osobowa drużyna z Sołectwa Gościęcino, w składzie: Grażyna Czaja, Rafał Czaja, Mateusz Czaja, Krzysztof Mareczko i Adam Cirocki. Miejsce drugie zajęła drużyna z Sołectwa Sasino, a trzecie – drużyna z Sołectwa Jackowo. Nagrody w turnieju ufundował Wójt Gminy Choczewo. Kolejne wyniki dotyczyły przeglądu gołębi. Tu trzeba przyznać, że werdykt Jury był nieco zaskakujący – przeglądzie miejsce I zajął gołąb *Indianin* pana Rudnickiego, miejsce II gołąb *Garłacz* pana Tarnowskiego, natomiast miejsce III – gęś pana Murawskiego. Miejsce IV zajął gołąb *Dryer* pana Mendryckiego. Nagrody w tym konkursie ufundował pan Grzegorz Kozłowski z Choczewa.

Gdy wszystkie nagrody zostały rozdane, na scenie ponownie zaprezentowała się grupa MUSICAL EXPRESS, a następnie odbył się 90-minutowy koncert zespołu ALIBI – jednego z najpopularniejszych zespołów coverowych na Pomorzu, zdobywcy wielu nagród w konkursach dla zespołów amatorskich. Siedmioosobowy zespół wspaniale bawił publiczność wykonując największe polskie i zagraniczne przeboje ostatniego 40-lecia.

Festyn dożynkowy zakończyła zabawa, a do tańca zachęcał zespół LIMITH z Helu.

Podczas festynu dożynkowego do nabycia były losy loterii fantowej, przygotowanej przez panią Kierownik i pracowników GOPS w Choczewie. Nagród było wiele, m.in. telewizor i rower. Dochód z loterii w kwocie 5 400 zł, wzorem roku ubiegłego przekazany został na rzecz LIONS AMBER CLUB na badania mammograficzne, z których za darmo korzystać będą mogły mieszkanki naszej gminy. Dożynki gminne w Choczewie zgromadziły ogromną rzeszę naszych mieszkańców, jak i osób spoza gminy. Złożyły się na to: bogaty program artystyczny, liczne atrakcje towarzyszące, piękna, wręcz wymarzona pogoda i zaangażowanie organizatorów, dla których największą satysfakcją jest zadowolenie, wyrażane przez uczestników uroczystości święta plonów. Te dożynki są za nami, ale już za rok będą kolejne.

Serdecznie zapraszamy.

ORGANIZATORZY DOŻYNEK GMINNYCH W CHOCZEWIE

Dziękujemy za zaangażowanie się w przygotowanie tegorocznego, tak szczególnego święta :

- rolnikom i gospodarzom z terenu Gminy Choczewo
- Sołtysom Sołectw w Gminie Choczewo
- Dyrekcji i pracownikom Zespołu Szkół w Choczewie
- Zarządowi Gminnemu ZOSP RP w Choczewie, Komendantowi Gminnemu OSP oraz strażakom ochotnikom jednostek OSP w Choczewie, Słajszewie, Kopalinie i Sasinie
- Zarządowi i członkom Choczewskiego Stowarzyszenia Turystycznego
- Zarządowi oraz pracownikom Ludowego Klubu Sportowego "Orzeł" w Choczewie
- Dyrekcji i pracownikom Gminnego Zakładu Gospodarki Komunalnej w Choczewie
- Kierownictwu i pracownikom Gminnego Ośrodka Pomocy Społecznej w Choczewie
- Kierownictwu i pracownikom Gminnego Zespołu Oświaty w Choczewie
- Kierownictwu i personelowi Gminnego Ośrodka Zdrowia w Choczewie
- Kierownictwu i pracownikom Gminnej Biblioteki Publicznej w Choczewie
- Komendantowi Powiatowemu Policji, funkcjonariuszom Policji Powiatowej w Wejherowie, Kierownikowi i załodze Posterunku Policji w Choczewie
- oraz przedstawicielowi Pomorskiego Ośrodka Doradztwa Rolniczego i pracownikom Urzędu Gminy Choczewo.

SPONSORZY DOŻYNEK 2006

- Pan Leszek Szymański - "WINDCOM" Sp. z o.o. w Osiekach Lęborskich
- Pan Stanisław Kobiela - "KORPOS" Sp. z o.o. w Kartuzach
- Właściciele Grupy "TARGET" w Kartoszynie
- Pan Jerzy Meyer - Gminna Spółdzielnia "Samopomoc Chłopska" w Choczewie
- Pan Witold Jankowski - Kopalnia Kruszywa "TOPAZ" w Tadzinie
- Pani Krystyna Tomaszunas - Kaszubski Bank Spółdzielczy w Wejherowie
- Pani Renata Czerwionke-Markowska i Pan Jerzy Czerwionka - Sklep "CZER-MAR" w Choczewie
- Pan Zbigniew Kołodziejski - ODK SW "RELAKS" w Zwartowie
- Pani Elżbieta Piotrowiak - Przedsiębiorstwo Handlowo-Usługowe "Dąbrowa" w Choczewie
- Państwo Marlena i Piotr Machalscy - Ośrodek Wypoczynkowy "WIKTORIA" w Lubiakowie
- Pan Wojciech Porębski - Stacja Paliw "HOBET" w Choczewie
- Pan Tomasz Bałuk - Pałac i Stadnina Koni w Ciekocinku
- Państwo Grażyna i Jurek Jędruch - Gospodarstwo Agroturystyczne w Słajszewie
- Państwo Iwona i Andrzej Majtacz - Sklep "MAGIS" w Choczewie
- Państwo Iwona i Andrzej Ficek - Pośrednictwo w Handlu Nieruchomościami "FORMAT" w Choczewie
- Państwo Mirosława i Eugeniusz Langa - Market "MELAN" w Choczewie
- Pan Janusz Girsztowtt - Hodowla i Przetwórstwo Ryb w Ciekocinie
- Państwo Aleksandra i Zdzisław Gawryszewscy - Handel Detaliczny Artykuły Spożywczo-Przemysłowe - Kierzkowo
- Pan Ryszard Szeloch - Gospodarstwo Agroturystyczne "Zacisze"w Osiekach Lęborskich
- Państwo Ewa i Marcin Dmochowscy - Restauracja "EWA ZAPRASZA" w Sasinie
- Pan Sławomir Dziobak - Usługi Ogólnobudowlane w Lubiatowie
- Państwo Bożena i Grzegorz Kozłowscy - Apteka "REMEDIUM" i Sklep "HOBBY" w Choczewie
- Pani Katarzyna Wrońska i Państwo Zofia i Zygmunt Dymowicz - Sklep "Krzyś" w Choczewie
- Państwo Mariola i Waldemar Lange - Przedsiębiorstwo Handlowo-Usługowe "LANGE" w Choczewie
- Pani Ewa Rogaczewska - Nadleśnictwo Choczewo
- Państwo Wiesława i Stanisław Dawidowscy - Sklep "WODNIK" w Choczewie
- Pan Wojciech Bąbała - Sklep Spożywczy w Lubiatowie
- Pani Anna Zamojska - Punkt Gastronomiczny w Sasinie
- Pani Bogumiła Langer - Piekarnia "Mateusz" w Choczewie
- Państwo Marzanna i Krzysztof Cupryniak - Sklep "Perełka" w Choczewie
- Pani Renata Dąbrowska - Bar "LEŚNY" w Lubiatowie
- Pani Alina Kliczykowska - Bar "KASZUB" w Lubiatowie
- Pan Jacek Majewski - Restauracja "NINA" w Lubiatowie
- Pani Mirosława Bielecka - Bar "WIEŻA" Firma Handlowo-Usługowa "MIRA-MIR"
- Pan Szymon Michałowski - Mała Gastronomia - Gofry Lubiatowo
- Pan Stefan Sieklicki - Gospodarstwo Rolne Kurowo
- Pan Jarosław Bach - Punkt Gastronomiczny w Sasinie
- Panowie : Mieczysław Omiotek i Jerzy Dułak - Tartak w Borkowie
- Państwo Anna i Rafał Misztal - Piekarnia "STAROWIEJSKA" w Ciekocinie
- Pani Krystyna Milewska - Sklep Spożywczo-Przemysłowy w Kopalinie
- Pan Henryk Milewicz - Restauracja "POD KASZTANEM" w Choczewie
- Pan Patryk Bianga - J&P Pokrycia Dachowe - Choczewo
- Państwo Barbara i Walerian Bernaciak - Pole Namiotowe "Capówka" w Kopalinie
- Pan Andrzej Bemka - Sklep Spożywczy w Jackowie
- Pani Irena Stawicka - Stadnina Koni w Choczewie
- Pan Radosław Fiedorowicz - Roboty Ziemne i Transportowe - Perlino
- Państwo Danuta i Dariusz Godula - Przedsiębiorstwo "Dariusz" w Sasinie
- Pan Wojciech Wypych i Stanisław Bielecki - Sklep Spożywczo-Przemysłowy w Sasinie
- Pani Renata Zarzeczna - Salon Fryzjerski "AFRODYTA" w Choczewie
- Sołectwo Borkowo
- Sołectwo Choczewo
- Sołectwo Ciekocino
- Sołectwo Kierzkowo
- Sołectwo Łętowo
- Sołectwo Sasino
- Sołectwo Słajszewo
- Sołectwo Starbienino

oraz Darczyńcy, którzy nie podali imion i nazwisk, a również wsparli uroczystość dożynkową.

- DZIĘKUJEMY -

UDANY WYSTĘP MŁODYCH AKTORÓW KÓŁKA TEATRALNEGO

Podczas tegorocznych Dożynek Gminnych dnia 10.09.2006 r. w programie artystycznym zaprezentowali się uczniowie kółka teatralnego działającego przy Zespole Szkół w Choczewie. Nad przygotowaniem dzieci do występu czuwały nauczycielki: p. Anna Natoniewska-Styn, p. Beata Stodolna, p. Alicja Antończyk i p. Grażyna Petryna-Halastra.

Opowieść pochodziła ze zbioru legend choczewskich i opowiadała o powstaniu osady Osieki. Dzieci samodzielnie stworzyły scenariusz, dobrały muzykę i piosenki do sztuki. Własnoręcznie wykonały dekorację i kostiumy.

Młodzi aktorzy wykazali się dużą odpowiedzialnością za wynik wspólnej pracy. Działania nad sztuką teatralną dostarczyły dzieciom wartości i bogactwa przeżyć, spełniły funkcję integrowania ich osobowości oraz wyzwolenia potrzeby twórczej ekspresji i samorealizacji w aktywnej działalności. Umożliwiło także czynne uczestnictwo w kulturze.

Byli usatysfakcjonowani wynikiem pracy i możliwością pokazania swego dzieła mieszkańcom gminy, rodzicom, krewnym. Gromkie brawa były dla nich najlepszą nagrodą.

Anna Natoniewska-Styn

INAUGURACJA ROKU SZKOLNEGO 2006/2007

MINĘŁY WAKACJE

4 września w Zespole Szkół im. Unii Europejskiej w Choczewie miało miejsce uroczyste rozpoczęcie roku szkolnego 2006/2007.

Na szkolnych korytarzach znów rozbrzmiały głosy młodych ludzi, którzy po długich wakacjach, pełni energii i zapału z trudem panowali nad emocjami i… niechętnie ustawiali się na wyznaczonych miejscach. Gdy wreszcie zapanował spokój, odegrano hymn państwowy.

Dyrektor Wacław Seweryn przywitał przybyłych na naszą uroczystość wójtów, pana Jacka Michałowskiego i pana Kazimierza Kowalewskiego, rodziców, którzy towarzyszyli swoim pociechom, nauczycieli, pracowników szkoły i wszystkich uczniów.

Następnie zabrał głos pan wójt Jacek Michałowski, który w swoim wystąpieniu podkreślał walory szkoły, życzył uczniom i nauczycielom samych sukcesów, dobrej współpracy ze szkołą w poczuciu wspólnej odpowiedzialności za dobro dzieci i młodzieży. Na zakończenie, czym zyskał sobie sympatię słuchających, przypomniał, że za dziesięć miesięcy rozpoczną się nowe wakacje.

Kolejnym punktem uroczystości było odczytanie przez pana dyrektora Wacława Seweryna listu Ministra Edukacji Narodowej pana Romana Giertycha. Minister informuje w nim o planowanych zmianach w szkolnictwie i przesyła uczniom, rodzicom i nauczycielom życzenia wszelkiej pomyślności.

Następnie dyrektor przedstawił nauczycieli, którzy w tym roku rozpoczynają pracę w naszej szkole. Są to: pani Barbara Dembińska (fizyka, informatyka) pani Anna Dawidowska (pedagog, nauczyciel świetlicy), pani Izabela Urbowska (nauczanie zintegrowane) i ks. January Cybulski (religia).

Dyrektor szkoły podstawowej, pani Elżbieta Wydra poinformowała, że w szesnastu oddziałach choczewskiej podstawówki będzie uczyło się 351 uczniów. Do klas zerowych będzie uczęszczało 45 maluchów.

Kolejnym punktem uroczystości było wystąpienie dyrektora gimnazjum, pana Andrzeja Sobonia, który życzył uczniom samych sukcesów w nauce, aby zdobywanie nowych wiadomości i umiejętności niosło za sobą radość.

Na zakończenie dodał, że w dziesięciu zespołach klasowych naukę będzie pobierało 240 gimnazjalistów.

W tym roku szkolnym nastąpiły zmiany tylko w organizacji dowozu uczniów do szkoły. Każdy uczeń będzie posiadał bilet miesięczny na autobus komunikacji szkolnej.

Od wtorku, 5 września, uczniowie korzystają ze szkolnej stołówki. Prosimy wszystkich zainteresowanych rodziców o dostarczenie do GOPS-u stosownych zaświadczeń dotyczących dochodów, gdyż w przeciwnym razie uczniowie stracą prawo do refundowanych przez gminę posiłków.

Po tych informacjach pan dyrektor jeszcze raz życzył wszystkim wytrwałości w dążeniu do zamierzonych celów.

Marek Dzięgielewski

SP W CIEKOCINO

Inauguracja roku szkolnego 2006/2007 w SP Ciekocino rozpoczęła się mszą świętą w kościele p.w. św. Piotra i Pawła w Ciekocinie. Mszę w intencji uczniów szkoły, nauczycieli oraz rodziców poprowadził proboszcz parafii ks. Grzegorz Rybicki oraz ks. Józef Dyrba.

W tym dniu nie zapomniano o pierwszym dzwonku w szkole. Wszystkich zebranych powitała pani dyrektor Lidia Grabowska, odśpiewano hymn narodowy. Uczniowie chętnie dzielili się swoimi wrażeniami z minionych wakacji, niektórzy z utęsknieniem czekali na nowy rok szkolny ale byli i tacy, którzy z chęcią przedłużyliby wakacje. Po oficjalnym powitaniu, wszyscy uczniowie wraz z rodzicami spotkali się ze swoimi wychowawcami. O czym rozmawiali, możemy się tylko domyśleć.

Agnieszka Książek

SP W ZWARTOWIE

Inaugurację nowego roku szkolnego rozpoczęła msza św. w kościele parafialnym w Zwartowie, w której uczestniczyli uczniowie szkoły, rodzice i nauczyciele.

Po mszy wszyscy udali się do szkoły na część oficjalną uroczystości. Wszystkich zebranych, w tym licznie przybyłych rodziców, przywitał dyrektor szkoły Zbigniew Lipka. Po odśpiewaniu "Mazurka Dąbrowskiego" dyrektor przedstawił informacje dotyczące organizacji roku, zamierzenia i plany władz oświatowych, jak i plan pracy szkoły w nowym roku. W dalszej kolejności zebrani zapoznali się z przydziałem zajęć i wychowawstw. Po części oficjalnej uczniowie, rodzice oraz wychowawcy udali się do swoich pomieszczeń klasowych, gdzie podano plany zajęć na pierwszy tydzień rozpoczynającego się roku szkolnego. Na zakończenie spotkania życzono sobie wszystkiego, co najlepsze, po czym uczniowie udali się do domu.

POWIATOWE ŚWIĘTO PLONÓW

Jak co roku uczestniczyliśmy jako gmina w Powiatowo - Gminnych Dożynkach w Bolszewie w dniu 03 września b.r. Materiały promocyjne gminy Choczewo były eksponowane w namiocie Pomorskiego Ośrodka Doradztwa Rolniczego w Gdańsku , gdzie cieszyły się dużym zainteresowaniem.

Wieniec dożynkowy został zaprezentowany przez sołectwo Ciekocino pod przewodnictwem Pani Sołtys Władysławy Rodziewicz, którą wspierali: Andrzej Rodziewicz, Tomasz Rodziewicz, Andrzej Mędrycki i Bartłomiej Żurowski. Naszą gminę reprezentowali: Wójt Gminy pan Jacek Michałowski, Przewodniczący Rady Gminy pan Henryk Domaros, przedstawiciel PODR pani Genowefa Błahuszewska.

Msza Św., przemarsz korowodu dożynkowego, przekazanie bochna chleba przez Starostów Dożynek Ireny Bieszk z Bolszewa i Romana Lange z Gościcina dla Wicestarosty Wejherowskiego pani Gabrieli Lisius i Wójta Gminy Wejherowo pana Jerzego Kepki.

Koncerty zespołów muzycznych i kabaretu Koń Polski , występ zespołu z Limanowej oraz Leszczy to bogaty program rozrywkowy dla mieszkańców gminy i powiatu wejherowskiego.

Konkurs wieńców dożynkowych, na którym otrzymaliśmy wyróżnienie.

Wieczorem pokaz sztucznych ogni oraz zabawa do rana.

Doradca PODR Gdańsk
G.Błahuszewska

SASIŃSKIE ŚWIĘTO PLONÓW

W piękną ,słoneczną i ciepłą niedzielę 17 września odbył się w Sasinie gmina Choczewo festyn dożynkowo - rekreacyjny zorganizowany przez sołtysa Pana Bronisława Nowaka oraz Radę Sołecką w składzie; Genowefa Kramek, Krystyna Stefańska, Grażyna Kaleta oraz część mieszkańców Sasina.

Gośćmi honorowymi festynu byli; Poseł na Sejm Pan Kazimierz PLOCKE, Wójt Gminy Pan Jacek MICHAŁOWSKI, z-ca Wójta Pan Kazimierz KOWALEWSKI, Radny powiatu Pan Wacław SEWERYN.

Piękna wystawa dożynkowa której największego uroku dodawał wieniec dożynkowy z parą żniwiarzy w paradnych sasińskich strojach.

Po części oficjalnej i przemówieniach gości zaproszonych odbył się występ dzieci szkolnych , z niezastąpioną jak co roku Pani Beatą Wrąbel. Dzieci przygotowały składankę słowno - muzyczną na temat ciężkiej pracy rolnika i żniwiarza a także efektu tej pracy ; ziarna - mąki i chleba ,którego na żadnym stole nie powinno zabraknąć.

" PLON NIESIEMY PLON ,
W GOSPODARZA DOM ..."

Dla wszystkich mieszkańców Sasina i turystów przygrywał jednoosobowy zespół muzyczny.

Konkursy przygotowane przez Pana Władysława Stanucha;

- przeciąganie liny mężczyzn - żonaci - kawalerowie - wygrali żonaci 2:1,
- przeciąganie liny kobiet - mężatki - panny - wygrały mężatki 2:1,
- rzut kaloszem na odległość - kobiet - wygrała Monika Jaskulska,
- rzut kaloszem na odległość - mężczyzn - wygrał Przemek Górczyński,
- "kręcioł" bardzo widowiskowa konkurencja była domeną dziewcząt z Sasina. Jedyna dorosła osoba nie poradziła sobie z tą dyscypliną.

W czasie trwania konkurencji masowo wykupowano losy loterii fantowej prowadzonej przez; Bożenę Mrówczyńską ,Krystynę Stefańską, Genowefę Kramek ,Grażynę Kaletę oraz Halinkę Stanuch. Panie miały pełne ręce roboty i choć losy kosztowały 4 zł chętnych na ich wykupienie nie brakowało.

Nic dziwnego bo wartość fantów wielokrotnie przewyższała wartość losów, a można było wygrać kuchenkę mikrofalową, komplet talerzy, komplet kawowy, wieszaki i kawę, czekolady i szampana także zabawki i piłki do gry.

Każdy czekał jednak na godz. 17oo , gdy losowane były fanty w których brały udział wszystkie losy. "Sierotką Marysią" był Poseł Pan Kazimierz Plocke. A można było wygrać;

- Dwa talony na 20 l paliwa ufundowane przez firmę "HOBET" z Choczewa,
- Dwa odkurzacze i jeden mikser - ufundowany przez Wójta Jacka Michałowskiego, z-cę Wójta Kazimierza Kowalewskiego i Radnego powiatu Pana Wacława Seweryna.
- wywóz szamba - ufundowany przez Zakład Komunalny Choczewo.

Następnie odbyła się bezpłatna zabawa dla wszystkich uczestników festynu. Wszystkim dopisywał humor i fantazja. Chwała tym mieszkańcom, którzy umieją i chcą się razem bawić. Chciałoby się tylko zapytać tych, którzy w trakcie festynu przy tak pięknej pogodzie przesiedzieli przed telewizorem lub drzemali w fotelach, gdzie jesteście ?!a może was nie ma?!. Czy może wszyscy poszliście na grzyby do lasu!.To też jest piękna rozrywka.

W tym miejscu pragnę podziękować Sołtysowi i Radzie Sołeckiej Sasina za zaproszenie na tak wspaniałą imprezę. Mimo obowiązków rodzinnych zawsze chętnie na tak serdeczne zaproszenie odpowiem. Dziękuję - będę.

Doradca PODR Gdańsk - G. Błahuszewska

"SPOTKANIE NA JESIENNEJ PLAŻY"

W piątek, 15 września, jak co roku, młodzież z Gimnazjum w Zespole Szkół im. Unii Europejskiej w Choczewie wzięła udział w ogólnoeuropejskim programie edukacyjno-badawczym "Obserwator Wybrzeża Europy 2006 ". Nasza szkoła uczestniczy w tej akcji już po raz piętnasty, czyli od momentu, kiedy Polska włączyła się w ten program. "Obserwator Wybrzeża Europy" umożliwia zbiór informacji o stopniu zagrożenia ekologicznego europejskich wybrzeży. Z wyników akcji korzysta m.in. Europejska Komisja Środowiska Naturalnego w Brukseli. W tym roku na plażę wyruszyła młodzież z klasy Ib i III b pod opieką p. Grażyny Halastry Petryny i p. Alicji Antończyk. Obserwowaliśmy odcinek wybrzeża Lubiatowo - Stilo o długości 5 km. Po drodze wypełnialiśmy ankiety, w których oceniliśmy wpływ lądu - czyli to, co się dzieje w pasie 500 metrów od brzegu. Opisywaliśmy obszar obmywany przez falujące morze, a także liczyliśmy znalezione śmieci, które zbieraliśmy do worków. Pogoda dopisała, więc połączyliśmy przyjemne z pożytecznym. Gdy dotarliśmy do Stilo, plaża była posprzątana, a my trochę zmęczeni, ale roześmiani i zadowoleni. Po krótkim odpoczynku i słodkim poczęstunku wracaliśmy leśną drogą. Tutaj czekały nas dodatkowe atrakcje- grzybobranie! Wielu z nas wróciło do domu z torbami pełnymi leśnych skarbów! Dzięki Obserwatorowi Wybrzeża Europy lepiej poznaliśmy środowisko naturalne, uświadomiliśmy sobie zagrożenia i miło spędziliśmy czas - tak kończyli swoje obserwacje wszyscy ankieterzy! Sprawozdanie z dokonanych obserwacji prześlemy do Sopockiego Instytutu Ekologicznego do 30 września.

Młodzi obserwatorzy przyrody z Choczewa

SPRZĄTANIE ŚWIATA

15 września 2006 roku wszyscy uczniowie naszej gminy, wraz z nauczycielami, sprzątali swoje miejscowości. Robili porządki w najbardziej uczęszczanych miejscach i wzdłuż dróg.

Akcja przebiegła sprawnie dzięki zaangażowaniu wielu ludzi i instytucji. Należy podkreślić zasługi pani Ewy Rogaczewskiej, szefowej Nadleśnictwa Choczewo i jej współpracownika pana Rafała Skowronka. Dostarczyli oni ekipom sprzątaczy 600 par rękawiczek i 500 worków na śmieci.

Zapełnione zebranymi zanieczyszczeniami worki zwieźli pracownicy, kierowanego przez pana Jerzego Meyera, Zakładu Komunalnego.

Jesteśmy gminą "uzależnioną" od turystyki i dlatego dbanie o czystość jest dla nas szczególnie ważne.

Wszystko wskazuje na to, że coroczne porządkowanie swego miejsca zamieszkania podnosi świadomość mieszkańców, gdyż śmieci wyraźnie ubywa.

Marek Dzięgielewski

ZACHĘCAMY DO GRZYBOBRANIA

STOPKA REDAKCYJNA

Siedziba redakcji - Urz¹d Gminy, ul. Pierwszych Osadników 17
84-210 Choczewo, tel. 572-39-40, - 13, - 07

W ydawca Wydawnictwo "MS" ; - tel 672-51-53

ILKS "ORZEŁ" INFORMUJE:

Gminę Choczewo w Pomorskim Związku Piłki Nożnej reprezentuje LKS "Orzeł" Choczewo - seniorzy Kl.A i junior młodszy - rocznik '93.

Kl.A

Do dnia dzisiejszego Kl.A uzyskała następujące wyniki:

MKS Władysławowo
- Orzeł Choczewo 0:0

Orzeł Choczewo
- Klif Chrapowo 1:1

Orkan Gdynia
- Orzeł Choczewo 1:1

Zenit łęczyce
- Orzeł Choczewo 1:4

Orzeł Choczewo
- Zatoka Puck 2:1

Na szczeblu pomorskim w Pucharze Polski "Orzeł Choczewo" reprezentując naszą gminę uzyskało następujące wyniki w spotkaniu: z MKS Władysławowo - Orzeł Choczewo 0:0, w dogrywce - 0:0, w rzutach karnych wygrała drużyna Orzeł Choczewo 5:4.

Po losowaniu w drugiej rundzie Pucharu Polski "Orzeł" Choczewo wylosowało "Torpedo" Sopot. Mecz odbędzie się 20.09.2006r. (środa) o godz. 16:45 w Sopocie.

JUNIORZY

Ruszyła liga młodzieżowa rocznik '93, gdzie na szczeblu pomorskim drużynę reprezentuje "Orzeł" Choczewo. Uzyskało następujące wyniki:

Orzeł Choczewo
- Kaszuby Płochowo 5:0

EKO Prod Szemud
- Orzeł Choczewo 4:0

Orzeł Choczewo
- Bałtyk Gdynia 0:8

GMINNA Kl.C

W dwóch kolejkach Kl.C uzyskała następujące wyniki:

Prusiewo - Lublewo	5:3
Słajszewo - Prusiewo	2:4
Jackowo - Osieki	1:0
Choczewo II - Jackowo	3:1
Oldboje - Słajszewo	3:3
Lublewo - Zwartowo	1:5
Ciekocino - Zwartowo	2:1
Osieki - Ciekocino	6:1
Choczewo II - pauza	
Oldboje - pauza	

Stowarzyszenie Ludowy Klub Sportowy "Orzeł" Choczewo informuje, że dnia 30.09.2006r. na obiektach klubu organizowany będzie IV Międzyzakładowy Turniej Rekreacyjno-Sportowy dla zakładów pracy wspierających nasz klub.

INAUGURACJA ROKU SPORTOWEGO 2006/07 W GIMNAZJUM W CHOCZEWIE

Na stadionie LKS "Orzeł" w Choczewie odbyło się otwarcie roku sportowego 2006/07, na którym zebrali się dyrektorzy, nauczyciele i wszyscy uczniowie Gimnazjum w Choczewie. Poczet sztandarowy wciągnął na maszt flagę narodową i flagę Szkolnego Związku Sportowego. Odśpiewano hymn państwowy.

Dyrektor Zespołu Szkół Pan Wacław Seweryn przypomniał młodzieży o znaczeniu sportu w życiu młodego człowieka oraz życzył dużo sukcesów sportowych w bieżącym roku szkolnym.

Uczennica klasy IIIc Agata Tomkowicz odczytała apel olimpijski, a Pan Henryk Rynko przypomniał ubiegłoroczne osiągnięcia sportowe w zawodach wojewódzkich i powiatowych oraz przedstawił kalendarz sportowych imprez na rok szkolny 2006/2007.

Drugą częścią inauguracji były sztafetowe biegi przełajowe dziewcząt i chłopców, w których wzięło udział po 10 drużyn chłopców i dziewcząt.

Kolejność miejsc w biegach sztafetowych chłopców:

1.	IIIA	6.	IC
2.	IIIC	7.	IIID
3.	IIC	8.	IB
4.	IIIB	9.	IIB
5.	IIA	10.	IA

Kolejność miejsc w biegach sztafetowych dziewcząt:

1.	IIIA	6.	IIC
2.	IIB	7.	IA
3.	IB	8.	IC
4.	IIIB	9.	IIA
5.	IIID	10.	IIIC

Skład drużyny zwycięskiej chłopców (z klasy IIIA): Damian Robakowski, Mateusz Witt, Adam Dołotko, Przemysław Róg i Radosław Jeżowski.

Skład drużyny zwycięskiej dziewcząt (z klasy IIIA): Natalia Stóżyńska, Marianna Derylak, Ilona Stanicka, Patrycja Stefanowska, Patrycja Pieper.

W przygotowanie uroczystości inauguracji roku sportowego zaangażowani byli nauczyciele: p. Natalia Kowalewska-Jażdżewska, p. Ryszard Karpiński, p. Wojciech Paździo, p. Jerzy Siejko i p. Henryk Rynko.

Uczniowie z SP Choczewo

Uczennice z SP Choczewo